KARTAL

7 DEN 77'YE KADAR BÜTÜN GENÇLERİN RESİMLİ GAZETESİ

22 Eylül 1961 Cilt 2-A Sayı 24 Cuma Günleri Çıkar 75 kuruş

Bu Sayıda

ROBOT ARCHIE

Deniz canavarına karşı

JET LOGAN

AY YOLCULARI

İNSANLAR GALAKSİNİN ÖTEKİ TARAFINDAKİ YILDIZLARA GİTMEK İÇİN PLÂNLAR KURMAĞA BAŞLADILAR. FAKAT BU YILDIZLARDAN EN YAKININA BİLE SÜRATLİ BİR FEZA GEMİSİ İLE BİR KAÇ ASIRDA ANCAK GİDİLEBİLİRDİ.. BU MESAFE ANCAK SAATTE YETMİŞ MİLYON MİLDEN DAHA SÜRATLİ BİR FEZA GEMİSİ İLE KATEDİLEBİLİRDİ. BÖYLE BİR GEMİ İLE İNSAN AYA ÜÇ DAKİKADA GİDİP GELEBİLECEKTİ..

NETİCEDE BİLGİNLER BÖYLE BİR DENEME GEMİSİ HAZIRLADILAR. İLK UÇUŞ İÇİN GÖNÜLLÜ PİLOTLAR ARASINDAN JET LOGAN İLE ARKADAŞI CARTER SEÇİLDİLER..

BAŞARIRSAK İNSANLIK TARİHİNDE ÇOK BÜYÜK BİR ADIM ATILMIŞ OLACAK..

Türk Haberler Ajansı 1961

YA İYİ İŞLEMEZSE LOGAN? BUNU DAHA BÜYÜK SANIYORDUM..

YILDIZLARA GİDECEĞİZ YA.. SADECE IŞIK DUVARINI GEÇMEYE ÇALIŞACAĞIZ CARTER..

O SIRADA KUMANDAN İÇERİ GİRDİ..

BU İŞ ÇOK TEHLİKELİ. IŞIK HIZINI GEÇTİĞİNİZ AN BOŞLUKTA KAYBOLUP GİTMEK DE VAR. BUNU UNUTMAYIN..

HER ŞEY HAZIR..

SANSİMİZİ DE NEYECEĞİZ..

GEMİYE GİRERLERKEN...

TUHAF BİR TESADÜF BU CARTER. AYA İLK GİZLİ UÇUŞ DA 1961 YILINDA BU-RADAN YAPILMIŞTI. NE DERSİN BU TESADÜFE?

PEK MERAK EDİYORUM. BİZ DE ONLAR GİBİ MEŞHUR OLACAK MIYIZ?..

KONTROL ODASINDA...

KONTROL TAMAM..

TAMAM..

AÇ-TAMAM

HAREKET HAZIR. SAYIYORUM..

JET LOGAN HAREKET İŞARETİNİ BEKLERKEN BÜTÜN SİNİRLERİ GERİLMİŞTİ...

DÖRT, ÜÇ, İKİ BİR. TAMAM..

FEZA GEMİSİ ARKASINDAN ALEVLER ÇIKARARAK, ETRAFI DUMANA BOĞARAK YÜKSELDİ...

BU UÇUŞ BİR DÖNÜM NOKTASI OLACAK. DÜŞÜN RONI, YILDIZLARA GİDİP GELMEK. GÜNLÜK İŞ.

AMAN ALLAHIM, KAYBOLDU BİLE..

ATMOSFERDEN ÇIKTI. IŞIKTAN HIZLI GİDİYOR. YAŞASIN!.. BAŞARDIK..

IŞIK DUVARINI AŞTIKLARI ANDA LOGAN KENDİNİ KAINAT İÇİNDE, BOŞLUKTA KAYBOLMUŞ GİBİ HİSSETTİ...

NE HABER ÇARTER

ÇARTER BİR HAYRET NİDASIYLE CEVAP VERDİ...

LOGAN, TAM HIZAMIZDA BİR UÇAK VAR..

SAHİ FAKAT NASIL OLUR?..

AŞAĞIDA DENEME ALANINDA...

İŞTE GELİYOR. YAŞASIN BAŞARDILAR..

FAKAT UÇAKLÜZERLERİNE GELİNCE...

BU ESKİ MODEL BİR JET UÇAĞI MÜZEDE GÖRMÜŞTÜM. 1960 YILINDA, İNSANLAR SAATTE 1000 MİL HIZA BÜYÜK SÜRAT DERLERMİŞ..

ESRARENGİZ UÇAK HIZLA YERE ÇARPTI...

DELİNİN BİRİ. BİR OYUN MU YAPMAK İSTEDİ, NEDİR?

GENERAL PARÇALANMIŞ UÇAKTAN ÇIKAN İKİ GENÇ ADAMA DOĞRU YÜRÜDÜ...

KİMSİNİZ SİZ?..

BEN YÜZBAŞI MORFİ, DENEMEYİ BERBAT ETTİĞİMİZ İÇİN ÖZÜR DİLERİZ..

BENİM İSMİM DE FORBES. BU KADAR ERKEN DÖNECEĞİMİZİ ZANNETMİYORDUNUZ TABİİ..

MORFİ ETRAFINA BAKINIYORDU...

NE MUAZZAM TESİSLERİNİZ VAR. PEKİ AMA AV ROKETİ NEREDE?..

BUNLAR YA DELİ YA APTAL. TEVKİF EDELİM Mİ?..

HAYIR, DUR. BU UÇAK MÜZEDEN ÇIKMA DEĞİL. EĞER YANILMIYORSAM DENEME HAYALİMİZDEN BİLE GEÇİRMEDİĞİMİZ BİR SONUÇ VERDİ DEMEKTİR. BELKİ LOGAN İLE ÇARTER HİÇ DÖNMİYECEKLER.

KONTROL ODASINDA HER ŞEY SIVI HALİNE GELMİŞTİ. LOGAN, DAHA DA GEÇ KALMADAN KONTROL DÜĞMESİNİ BULUP NORMAL SÜRATE DÖNMEK İSTİYORDU..

HIZ AZALTILINCA HER ŞEY NORMALE DÖNDÜ. İKİ ARKADAŞ ÇEVRELERİNDEKİ HER ŞEYİN ESKİ HALİNİ ALDIĞINI GÖRDÜLER...

ÇARTER, BİR YANLIŞLIK VAR GALİBA. DÜNYAYA BU KADAR YAKIN OLMAMIZ LÂZIMDI. NE DERSİN?

FEZA GEMİSİ BÜTÜN HIZIYLA YERE ÇARPTI...

FEZA GEMİSİNİN DIŞ KABUĞUNUN SAĞLAMLIĞI BİLE BU ÇARPMAYA TAHAMMÜL EDEMEDİ. JET LOGAN İLE ÇARTER KORUYUCU ELBİSELERİNE RAĞMEN SARSINTIYI BÜTÜN ŞİDDETİYLE HİSSETTİLER..

OOOF!.. NASIL DA ÇARPTIK..

AAAH! ELBİSELER TUTUŞURSA MAHVOLDUK..

LOGAN FEZA GEMİSİNİN KAPAĞINI AÇARAK ARKADAŞI İLE BERABER ÇIKMAĞA ÇALIŞTI...

ÇABUK DIŞARI, BU ELBİSELERİ ÇIKARALIM. YANACAĞIZ.

İKİ ARKADAŞ ELBİSELERİNİ ÇIKARIP KAZA YERİNDEN HENÜZ UZAKLAŞMIŞLARDI Kİ, FEZA GEMİSİ BÜYÜK BİR GÜRÜLTÜYLE PATLADI...

ÇARTER ŞAŞKIN ŞAŞKIN ETRAFINA BAKIYORDU...

LOGAN, DÜNYANIN NERESİNE DÜŞTÜK BİZ ACABA?

LOGAN DA ŞÜPHELENMİŞTİ. FAKAT DÜŞÜNDÜĞÜ ŞEY O KADAR MÜTHİŞTİ Kİ, BUNA İNANMAK İSTEMİYORDU...

DÜNYADA OLDUĞUMUZ MU HAKKAK. BİZE ÇOK TEHLİKELİ İŞE ATILDIĞIMIZI SÖYLEMİŞLERDİ. İŞTE ŞİMDİ DEDİKLERİ OLDU!..

SANKİ BİNALARIN HEPSİ YOK OLMUŞ, YALNIZ ŞU DEPO KALMIŞ..

FAKAT NASIL OLUR AZ EVVEL BURADAYDIK..

DEPO DEMİŞTİN, DEĞİL MI?. DEPO FİLAN DEĞİL. HEM DAHA YENİ YAPILMIŞ BİR BİNA OLSA GEREK..
İLK YARDIM İSTASYONU
EĞER BURASINI SON GÖRÜŞÜMDEN BERİ DEĞİŞMİŞSE BUNDA BİR ESRAR VAR DEMEKTİR..

ŞU GAZETEYE BAK. TARİHİ NE KADAR ESKİ. GÖRÜYOR MUSUN?
HAY ALLAH, BELKİ YÜZ SENELİK GAZETE..

BULDUKLARI BU GAZETE DE LOGAN'IN ZİHNİNDEN GEÇENLERİ DOĞRULUYORDU...
FAKAT BU GAZETE ESKİ DEĞİL Kİ, YAZILARI BİLE SOLMAMIŞ YENİ BASILMIŞ BU..
DAİLY Express
YENİ BİR OLAY

BİR SES DUYAN CARTER PENCEREYE KOŞTU...
BİR OTOMOBİL GELİYOR..
ALLAHA ŞÜKÜR, BEN DE HERKES ÖLDÜ ZANNETMİŞTİM. ŞU GELENLER OLANLARI ANLATIR BELKİ.

BİR CİP KENDİLERİNE DOĞRU SON SÜRATLE YAKLAŞIYORDU...
İŞTE, ORADALAR..

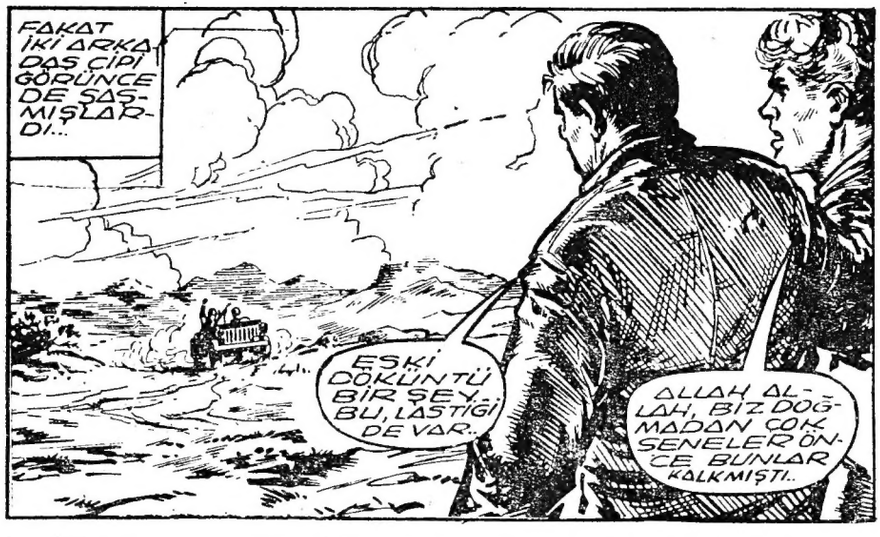
FAKAT İKİ ARKADAŞ CİPİ GÖRÜNCE DE ŞAŞMIŞLARDI...
ESKİ DÖKÜNTÜ BİR ŞEY BU, LASTİĞİ DE VAR..
ALLAH ALLAH, BİZ DOĞMADAN ÇOK SENELER ÖNCE BUNLAR KALKMIŞTI..

NE OLMUŞ BÖYLE BURAYA LOGAN?..
BURAYA BİR ŞEY OLMUŞ DEĞİL. ASIL BİZE BİR ŞEYLER OLDU. IŞIK DUVARINI AŞINCA FEZA GEMİSİ BİZİ NEREYE GETİRDİ ANLIYAMADIM.

CARTER YÜZLERCE YIL SONRASININ ARAÇLARINA ALIŞIK OLDUĞU İÇİN, CİPİ ÇOK İLKEL BULMUŞTU...
SİLÂHLARA DA BAK! 20. YÜZYILDAN KALMA MÜZELİK ŞEYLER
ÖYLE GÖRÜNÜYOR. FAKAT BU SİLÂHLAR MODASI GEÇMİŞ DE OLSA BİZİ ÖLDÜREBİLİR.. EN İYİSİ SEN SUS DA BEN KONUŞAYIM..

UÇAĞINIZIN DÜŞTÜĞÜNÜ GÖRDÜK. NEYSE KURTULDUNUZ. SİZ FORBES VE...
BİZİM FORBES VE MORFİ OLDUĞUMUZU NE BİLİYORSUNUZ?

(DEVAMI VAR)

Hikâye :

Son Vazife

General karşısında duran genç adama sordu:

— **Adınız nedir?**

— **Parker Adderson. Yarın sabah şafakla beraber kurşuna dizileceğimi biliyorum. Bundan kurtulmam da imkânsız.**

— **Vazifeniz ne idi?**

— **Sizlere göre pek küçük bir insanım. Rütbem çavuştur.**

— **Hangi alaya mensup tunuz?**

— **Hangi alaydan olduğumu maalesef söyliyemiyeceğim. Zira bana bazı şeyler soracağınızdan eminim. Bunların cevaplarını vermemem lâzım. Yalnız şunu söyliyeyim ki, sizi senelerden beri şaşırtan casus teşkilâtlarından birine dahilim.**

— **Suçunuzu ve cezasını biliyorsunuz.**

— **Evet. Yalnız şunu biliniz ki, yarın sabah ummadığınız bir şeyle karşılaşacaksınız.**

General, genç casusun bu sözünü duymamazlıktan geldi ve sordu:

— **Yarın sabah kurşuna dizileceğinizi nereden biliyorsunuz?**

— **Bir casusun gece yarısı kaldırılıp, generalin çadırına götürülmesi, bunu ifade etmez mi?**

— **Bazı şeyler sormak için de kaldırılmanız mümkündür.**

— **Bana soracak bir şeyiniz olmadığını zannediyorum. Birçok defalar sorguya çekildim çünkü..**

General Klavering, gülümsiyerek karşısında vakarla duran genç casusa baktı.

Genç adam gece yarısı iki asker tarafından uyandırılmış ve hapishaneden çıkarılarak, generalin çadırına getirilmişti. Evvelce müthiş bir casus çebekesine dahildi. Bir iş yaparken yakalanmışlardı. Bir aralık kaçmağa muvaffak olmuşlarsa da, Parker Adderson tekrar yakayı ele vermişti.

General Klavering:

— **Adderson, dedi, ancak birkaç saatlik ömrün kaldı. Sana bazı şeyler soracağım. Bana....**

Adderson generalin sözünü kesti:

— **Hiç bir şey sormayınız generalim. Hayatımın son dakikalarında vatan haini olmak istemem.**

Parker Adderson, sırtına bir süngünün dayandığını hissetti. Fakat nasıl olsa ölecek değil miydi.

General askere eliyle bir işaret yaptı. Asker süngüsünü doğrultup çadırdan çıktı. Bunun üzerine casus elinde tuttuğu gri renkli fötr şapkasını generalin masasının üzerine koyup, çadırda gezinmeye başladı. Çadır oldukça büyüktü. Generalin masası üzerinde duran sarı renkte bir mum içerisini aydınlatıyordu. Yerde kahverengi bir ayı postu seriliydi. Bir iskemle ve bir de küçük dolap vardı.

General Klavering:

— **Yarın sabah karşılaşacağımız şeyi pek merak ediyorum Adderson,** dedi.

Adderson:

— **Sabrediniz,** diye cevap verdi.

Fırtınalı bir gece idi. Bardaktan boşanırcasına yağmur yağıyordu. Dışarda nöbetçilerden başka kimse yoktu. Adderson çadırın açık duran kapısından dışarısını seyretti.

Bu sırada General Klavering masanın başına oturmuş ve küçük bir kâğıda bir şeyler yazmıştı.

— **Herri,** diye bağırdı.

Nöbet bekliyen askerlerden biri içeri girdi. Selâm verdikten sonra:

— **Buyurun generalim,** dedi.

General biraz evvel yazmış olduğu kâğıdı askere uzattı:

— **Kâğıdı al ve binbaşı Tassman'a götür,** dedi **Sonra sen de vazifenin başına dön.**

— **Adderson'u da alayım mı generalim?**

— **Hayır yalnız söyledikleri çok geçirdim.**

General bir zaman durdu. Sonra:

— **Herri ile gönderdiğim kâğıda neler yazdığımı biliyor musun?** dedi.

— **Hayır. Fakat şurası muhakkak ki benden bahsetmişsinizdir.**

— **Doğru. Binbaşıya sabaha karşı ekibini hazırlamasını emrettim. Siz de ölmeye hazır olunuz.**

Casus gülümsüyordu.

— **Sizden bir ricam var,** dedi. **Ölmeden evvel karnımı doyurmak istiyorum.**

General casusa baktı. O gülümsüyordu.

— **Peki. Son defa karnınızı doyurunuz.**

— **Teşekkür ederim. General.**

General Klavering ölüm karşısında bile serinkanlılığını kaybetmiyen bu cesur casusa baktı. Bir zaman sustular. Karşılıklı bakıştılar. General Herri'yi çağırdı ve yemek getirmesini emretti.

Az sonra bir tepsi içinde gelen yemeği Adderson yemeğe başladı.

General:

— **Nerede doğdunuz?** diye sordu.

Adderson:

— **Allah bilir. Herhalde istihbarat bürosunda.**

Casus işin alayında idi.

General tekrar sordu:

— **Kaç yaşındasınız?**

— **Yirmi altı.**

— **Bu yaşta dünyayı terk etmek çok acı.**

— **Hakkınız var. Fakat unutmayınız ki vatanım uğruna öleceğim.**

— **Hakkınız var. Fakat bu ölüm harp meydanlarında ölmeye benzemez. Orada bir kurşunla ölürsünüz. Halbuki burada sizi en müthiş bir işkence ile öldürebilirim. Kimse de bana bir şey söyliyemez.**

— **Beni işkence ile öldürüp ağzımdan birşeyler almayı umuyorsanız, yanılıyorsunuz generalim.**

Birdenbire araya derin bir sessizlik çöktü. Bir zaman konuşmadan durdular. Nihayet Adderson sordu:

— **Bütün geceler böyle uykusuz mu duruyorsunuz?**

General:

— **Ekseri.**

— **Şu halde sizi tatlı uykunuzdan ayırdığım için beni affediniz..**

Bu sırada içeriye bir yüzbaşı girdi. General:

— **Ne var Tomson?** diye sordu.

Yüzbaşı elinde tuttuğu zarfı uzatarak:

— **Kumandanlıktan geliyorum. Mektup saat altıdan evvel okunmıyacak.**

— **Peki gidebilirsiniz.**

Yüzbaşı dışarı çıkarken Adderson dikkatle zarfa bakıyordu.

General Klavering:

— **Siz kurşuna dizilirken ben de mektubumu okuyacağım Adderson,** dedi. **Bakalım kumandan ne emir veriyor.**

Adderson gülerek:

— **Bizim arkadaşları yakalamanızı,** dedi.

— **Zannetmem.**

— **Zaten onları yakalıyamazsınız general. Beni bile şu anda serbest bıraksanız gidip onların yerini bulamam.**

General:

— **Ölümden korkmuyorsunuz?**

— **Hayır generalim. Siz de bir gün ölmiyecek misiniz? Ölümden korkmak budalalıktır.**

— **Çok şakacısınız. Eğer kaçacağınızı zannediyorsanız yanılıyorsunuz?**

— **Biliyorum, çadırın kapısına doğru bir adım atsam hemen ateş edeceksiniz. Masanın altında tabancanızı hazırladığınızın farkındayım.**

General bir genç kız gibi kızardı ve tabancasını çıkarıp masanın üzerine bıraktı, ellerini de üzerine koydu.

Adderson şen bir kahkaha atarak:

— **Silâhı kapıp sizi vuracağımdan mı korkuyor-**

KUVVETLİ BİR YUMRUK VURARAK ÇADIRA DÖNDÜ

ROBOT Archie

TED VE KEN HAİN DAGUSTA'NIN OYUNU İLE YIKILAN İSKELEYİ YENİDEN YAPMAĞA MECBUR KALIRLAR. KAYIP UÇAĞI BİRAN ÖNCE BULABİLMEK İÇİN DE ACELE ETMEKTEDİRLER.

SULAR YÜKSELDİĞİ HALDE ARCHİE İŞE DEVAM ETMEKTE İDİ FAKAT KEN ENDİŞELENMEYE BAŞLAMIŞTI.

TED, DİREKLERİN HEPSİ AYNİ BOYDA DEĞİL. ARCHİE BUNLARI NASIL AYNİ BOYA GETİRECEK?

BİRAZ BEKLE DOSTUM, GÖRÜRSÜN.

O SIRADA

ALLAH ALLAH, NE YAPIYOR BU?

İŞTE CEVABI KEN.

DEMİR ADAM KALASI ÇEKİÇ GİBİ KULLANIYOR. ÖMRÜMDE GÖRMEMİŞTİM.

ARCHİE VURA VURA BÜTÜN DİREKLERİ AYNİ HİZAYA GETİRDİ.

BİR SAAT SONRA ...

BAK, DEMİR ADAM NEREDEYSE İŞİ BİTİRECEK.

GÖRÜLMEMİŞ ŞEY.

TED ROBOTU SALA İNDİRDİ.

ÖTEKİ DİREKLERİ TAŞIMAK İÇİN SAHİLE DÖNMELİYİZ.

BU HIZLA GİDERSE İŞ YAKINDA BİTER. BİZ DE YOLA ÇIKARIZ.

FAKAT SAHİLDE DAGUSTA'NIN ADAMI KALASLARA DOĞRU ŞEYTANCA KOŞUYORDU.

BEYAZ ADAMLARA ENGEL OLMALIYIM. UÇAĞI BENİM EFENDİM BULMALI.

TAGİ KALASLARI TUTAN TAHTA PARÇASIN YERİNDEN OYNATTI.

BU KALASLARI YOK ETMELİ. BEYAZ ADAMLARA ENGEL OLMAK İÇİN, KARŞILARINA DEMİR ADAMDAN KUVETLİ BİRİNİ ÇIKARMALI..

BÜTÜN KUVVETİYLE DENİZE İTTİ.

BUNLAR DENİZE DÜŞÜNCE, DENİZ ŞEYTANI NAGADAYI UYANDIRIR. ONUN HİDDETİ KARŞISINDA DEMİR ADAM BİLE BİR ŞEY YAPAMAZ.

KEN DEHŞETLE HAYKIRDI.

EYVAH! KERESTELER GİDİYOR. ONLARI BİRİSİ YUVARLADI DENİZE.

TAGİ MARİFETİNDEN MEMNUN SESSİZCE UZAKLAŞTI.

BEYAZ ADAMLAR YAHUT DEMİR ADAM SUYA GİRERSE DENİZ CANAVARI NAGADA ÖLDÜRÜR ONLARI. EFENDİMİN İSTEĞİ DE OLDU ARTIK.

sunuz? Çok tuhaf. Dışarıdaki yüzlerce askeri unutuyorsunuz.

General:

— Yemeğinizi yiyin. Hayatınızın son saatlerini yaşıyorsunuz, dedi.

Adderson:

— Ah... diye mırıldandı. Üç saat sonra ölmüş olacağız. Çok yazık.

Adderson'un iç geçirerek söylediği bu sözlerden sonra çadırda bir sessizlik oldu. Her ikisi de konuşmuyordu. Dışarda rüzgârın uğultusu ve zaman zaman sağanak halini alan yağmurun sesi duyuluyordu. Her ikisine de bir gariplik çökmüştü.

Casus önündeki tepside bulunan yemeği ağır ağır yiyordu. Çadırdaki sessizlik sadece yemek yerken çatal ve tabağın birbirine sürtünmesiyle çıkan tıkırtılarla bozuluyordu.

Yemek bitince Adderson tepsiyi bir kenara itip doğruldu:

— Çok teşekkür ederim generalim, dedi, bu yemek pek hoşuma gitti doğrusu.

General biraz sonra ölüme gidecek olan bu adamın soğukkanlılığına hayrandı. Sigara paketini uzattı:

— Bir sigara.

— Mersi..

Kibritin alevi çadırın yarı aydınlığında kayboldu. Tam bu sırada dışarda ayak sesleri duyuldu. İçeri giren subay generalin karşısında durup selâm verdi:

— Hazırız generalim..

Gelen binbaşı Tessman'dı. General:

— Güzel, deyip Adderson'u işaret ettikten sonra devam etti:

— Bu adam casustur. Adı Parker Adderson. Kurşuna dizilecek. Biraz sonra emri tatbik edeceksiniz.

— Baş üstüne generalim.

— Yağmur durdu mu?

— Evet.

— Mükemmel. Üç kişi daha alınız ve Adderson'u götürüp kurşuna diziniz.

Casus generale dönerek:

— O kadar acele mi generalim? Diye sordu. Güneş doğarken, şafakta ölmeyi tercih ediyorum.

Binbaşı kolundaki saate bakarak:

— Saat şimdi beş. Şafak altıda oluyor, dedi, şafağa kadar bekliyemiyeceğiz.

Adderson:

— Yazık, diye mırıldandı.

General tekrar emretti:

— Götürünüz.

Adderson:

— Allaha ısmarladık general, dedi.

— Güle, güle.

Adderson çadırdan dışarıya çıkarken etrafa bir göz attı. Bütün kamp henüz uykudaydı. Sağda solda dolaşan nöbetçilerle, uyku tutmayıp erken kalkmış askerlerden başka kimseler yoktu ortalıkta.

Bir an durup derin derin nefes aldı. Az sonra veda edeceği bu güzel manzarayı doya doya seyretmek ister gibi bir hali vardı.

Binbaşı hemen yanıbaşındaydı. Casusun duruşunu sabırla seyrediyordu. Birkaç saniye sonra:

— Haydi arkadaş, dedi, fazla beklemeye gelmez aldığım vazifeyi bir an önce bitirmeliyim.

— Doğru, diye söylendi Adderson.. Bir an önce bitirmeliyiz bu işi..

Sonra birden bire dönüp Binbaşının suratına müthiş bir yumruk savurdu. Tassman bu beklenmedik darbe ile hemen yere yuvarlandı.

Ölüme Doğru

Adderson arkadan gelen askere de kuvvetli bir yumruk vurarak çadıra döndü.

General dışarıda olanları hayretle seyrediyordu. İçeriye giren Adderson'a tabancayı çevirerek:

— Dur, dedi.

Adderson emri duymamış gibi şaşkına dönmüş olan generalin üzerine yürüyerek tabancasını aldı. General ikinci silâhını çekip ateş edinceye kadar oradan uzaklaşmıştı bile.

Tam bu sırada casusun önünde beliren bir asker:

— Dur... Ateş ederim... Davranma diye bağırdı.

Adderson ateş etti. Adam, çığlık atarak yere yuvarlandı.

General çadırdan çıkarken binbaşı Tassman'a rasladı. Beraberce casusun peşinden koşmağa başladılar.

General:

— Havaya ateş edin diye bağırdı.

Binbaşı havaya iki el ateş etti. Askerler çadırlarından yarı çıplak vaziyette fırladılar. Bu sırada Adderson bütün kuvvetiyle koşmakta idi.

— Tutun...

General binbaşıyı kolundan tutarak:

— Durun. Askerler şimdi onu yakalarlar, dedi.

Durdular.

General:

— Çok cesur adammış, dedi.

Binbaşı:

— Çok tuhaf. Hâlâ kaçabileceğini zannediyor.

— Çok sürmez. Şimdi yakalarlar.

Adderson atılan kurşunlardan biriyle yere yıkıldı. Askerler ölmek üzere bulunan casusun yanına koştular.

General bağırdı:

— Öldü mü?

— Hayır generalim. Fakat ölmek üzere.

Askerler casusu generalin yanına getirdiler. Henüz ölmemişti. Hafif hafif nefes alıyordu.

General gülümsiyerek:

— Bunu neden yaptın? Hiç faydası yoktuki... diye sordu.

Casusun gözleri yavaş yavaş kapanıyordu.

— Ben... Vazifem... i yaptım, diye mırıldandı. Sizi... Çadırdan... Çıkarmak ödevi... Bana ver... Verilmişti... Vazifemi yaptım sanıyorum. Size gelen zarftaki emir bize lâzımdı generalim.

Binbaşı Tassman'la general hayretle birbirine baktılar, sonra hızla çadıra koşup masanın üstündeki zarfı aradılar. Zarf yerinde yoktu.

ATILAN KURŞUNLARDAN BİRİYLE YERE YUVARLANDI

AÇIK MEKTUP

BAY ALDEMİR DİNDAR

ANTALYA

Bugüne kadar gönderdiğiniz mektuplarda belirttiğiniz dilek ve temennileri daima teşekkürle karşıladık ve uygulaması mümkün olan tavsiyelerinizi yerine getirdik. Son mektubunuzda belirttiğiniz bazı hususları burada cevaplandırarak aynı zamanda bütün KARTAL okurlarına da bilgi vermeyi uygun bulduk.

KARTAL için yeteri kadar reklâm yapılmadığından şikâyetçisiniz. Biz inanıyoruz ki, iyi bir mecmua kendi reklâmını kendisi yapar. Nitekim, okurlarımız kendi çevrelerinde KARTAL'ın tanıtılması ve yayılması için ellerinden gelen her türlü yardımı yapmaktadırlar.

Romanların orijinalleri dış memleketlerden gelmektedir. Hiçbir sahife burada kopye edilmemektedir. İlk sayılarda kapakta gördüğünüz imza, ofset baskıda renklendirmeyi yapan ressamın imzasıydı. 15 inci sayıdan itibaren kendi tesislerimizde basılmaya başlıyan kapaklarımızda bu husus ta halledilmiştir.

Okurlarımız için bir sahife ayırmayı çok isterdik. Ne yazık ki, şimdilik buna imkân yok. İlerde sahife adedi artırılırsa bu hususu da düşüneceğiz.

Saygılarımızla

KARTAL

TED'İN DENİZ CANAVARINDAN HABERİ YOKTU. TEREDDÜTSÜZCE EMİR VERDİ.

ÇIKAR SUNLARI ARCHİE. BU KERESTELER OLMAZSA İSKELEYİ TAMAMLIYAMAYIZ. DAGUSTANIN KÖTÜLÜĞÜNE DE ENGEL OLAMAYIZ.

YERLİLER DEHŞET İÇİNDE BAĞIRIŞTILAR.

EYVAH, DEMİR ADAM SUYA GİRECEK. DENİZ CANAVARI ONU MAHVEDER.

DUR, DUR. YOKSA DENİZ CANAVARI HEPİMİZDEN İNTİKÂM ALIR.

ARCHİE ALDIĞI EMİRLE İLERLEMEYE BAŞLAMIŞTI BİLE.

ARCHIE

KEN BAĞIRDI.

TED, ŞURAYA, ŞURAYA BAK. SUYUN YÜZÜNDEKİ DE NE?

MÜTHİŞ CANAVARIN KUYRUĞU GÖRÜNMÜŞTÜ.

AZ SONRA CANAVAR SU YÜZÜNE ÇIKMIŞTI.

HEY, CANAVAR GELİYOR KAÇIN.

DENİZ ŞEYTANI DEMİR ADAMI PARÇALIYACAK.

ARCHIE

VAY CANINA, NE KADAR KOCAMAN BİR AHTAPOT!

TED'İN PARMAKLARI DÜĞMELER ÜZERİNDE DOLAŞINCA, ROBOT GERİ ÇEKİLDİ.

ARCHIE

AZ KALSIN GİDİYORDU.

OLMADI BU İŞ. ARCHİE'Yİ TEHLİKEYE ATMAMALIYIZ.

TED BİR AN DÜŞÜNDÜ. SONRA...

FAKAT BU KERESTE LÂZIM BİZE... ŞİMDİ HALLEDERİM.

ARCHİE ALDIĞI EMİRLE, SAHİLDE KIZARTILAN BALIĞA DOĞRU YÜRÜDÜ.

BU BALIK CANAVARIN HAKKINDAN GELMEMİZE YARDIM EDECEK.

KEN VE YERLİLER MERAKLA BEKLEŞTİLER.

BALIĞI ALDI. CANAVARIN ÜSTÜNE DOĞRU YÜRÜYOR BAK.

YAZIK DEMİR ADAM MAHVOLACAK.

ARCHİE BALIĞI İPİN UCUNA BAĞLAYIP GERİ DÖNDÜ.

DEMİR ADAM KERESTEYİ KURTARMAK İSTERSE CANAVAR ONU YAKALAR DİBE ÇEKER.

KEN ENDİŞE İLE SORDU.

TED, NE YAPMAK NİYETİNDESİN? ARCHİE BU CANAVARLA NASIL BAŞA ÇIKAR?

BİR TEK ÇAREMİZ VARKEN, AKSİ HALDE KERESTE ELDEN GİDECEK. BİZ BURADA İKEN DAGUSTA UÇAĞA HER AN BİRAZ DAHA YAKLAŞIYOR.

HAYDİ ARCHİE, İŞİNİ NE KADAR ÇABUK BİTİRİRSEN O KADAR ÇABUK YOLA ÇIKARIZ.

ROBOT BALIĞI CANAVARA DOĞRU FIRLATTI.

AFERİN ARCHİE

CANAVAR YAVAŞ YAVAŞ BALIĞA DOĞRU İLERLEDİ.

ŞURADA DAR BİR KANAL VAR, AHTAPOT'UN ORAYA GİTMESİNİ SAĞLIYACAĞIM.

ARCHİE SÜRATLE İLERLEDİ CANAVAR DA BALIĞI YAKALAMAK İÇİN PEŞİNDEN GİDİYORDU.

YAŞA ARCHİE.

ALLAH VERE DE AYAĞI KAYMASA, CANAVAR YAKALARSA NE YAPARIZ?

AHTAPOT KANALA GİRİNCE TED DE BALIĞI SUDAN ÇEKTİRDİ.

CANAVAR KAPANA GİRDİ, GERİSİ KOLAYARTIK.

ARCHİE KAYA PARÇALARINI KALDIRDI.

KANALIN AĞZI KAYAPARÇALARIYLE KAPANDI.

CANAVARIN HAPSOLDUĞUNU GÖREN ADALILAR SEVİNÇLE BAĞIRIŞTILAR.

YAŞA DEMİR ADAM. DENİZ ŞEYTANI ARTIK DENİZE DÖNEMİYECEK.

ÇOK ŞÜKÜR ARTIK NAGADA'DAN KURTULDUK.

TED KERESTELERİ DENİZDEN ÇIKARMASI İÇİN ARCHİE'YE EMİR VERDİ.

BAK, ŞİMDİ İSKELEYİ NASIL TAMAMLIYACAK.

NAGADA'YI MAĞLUP EDEN İÇİN BU DA İŞ Mİ?

BİR KAÇ DAKİKA SONRA ARCHİE, YARI YAPILMIŞ İSKELEYE DOĞRU İLERLİYORDU.

YARIN YOLA ÇIKARIZ. DAGUSTA'YA ENGEL OLMAK İÇİN GEÇ KALMIŞ SAYILMAYIZ' HERHALDE.

BU SIRADA TAGİ KANALI KAPATAN KAYALARI OYNATMAĞA ÇALIŞIYORDU.

NAGADA'YI BURADAN ÇIKARACAĞIM. DENİZE DÖNERSE BEYAZ ADAMLARIN HAKKINDAN GELİR. REİS DE ONLARI BIRAKMAZ CEZALARINI VERİR.

ROBOT İŞİ BİTİRMEK İÇİN GÖRÜLMEMİŞ BİR SÜRATLE ÇALIŞIYORDU.

ÇABUK ARCHIE, İSKELE BİTER BİTMEZ HEMEN YOLA ÇIKACAĞIZ. BİTİRMELİYİZ BUNU.

ALLAHIN İZNİYLE DAGUSTANIN KÖTÜLÜĞÜNE DE ENGEL OLACAĞIZ.

ARCHIE ÇEKİÇ YERİNE DEMİR YUMRUĞUNU KULLANIDI.

ADALILAR ONU SEVİNÇLE SEYREDİYORLARDI.

DEMİR ADAM NE KADAR DA SÜRATLİ ÇALIŞIYOR.

DOĞRUSU İYİ MARANGOZMUŞ.

KEN DE SEVİNÇ İÇİNDEYDİ.

AHTAPOT AZ KALSIN BİZİ YOLUMUZDAN ALIKOYACAKTI. ALLAHTAN ARCHIE HAPSETTİ ONU.

HALBUKİ O SIRADA TAGİ AHTAPOTU KAPATILDIĞI YERDEN ÇIKARMAK İÇİN UĞRAŞIYORDU.

CANAVARI SERBEST BIRAKACAĞIM. İSKELENİN YANINDAKİLERE HÜCUM EDECEK. BEYAZ KÖPEKLERLE DEMİR ADAM CEZALARINI GÖRECEKLER. REİS ONLARI ADADAN ÇIKARMIYACAK.

YOL AÇILINCA TAGİ GERİ ÇEKİLDİ.

CANAVAR GİDİYOR. BU HİDDETLE ÖYLE BİR İNTİKAM ALACAK Kİ!..

MÜTHİŞ CANAVAR YERLİLERE DOĞRU İLERLEDİ.

KAYIKTAKİLERİN BİR ŞEYDEN HABERLERİ YOKTU.

KEN DEHŞETLE HAYKIRDI.

AMAN ALLAHIM, BU DA NEREDEN ÇIKTI? BİR ŞEY OLDU MUHAKKAK.

İMDAAT.. DENİZ ŞEYTANI İNTİKAM ALIYOR.

CANAVAR KAYIĞI PARÇALIYOR.

ŞİMDİ NE YAPACAĞIZ? BU CANAVARLA KİMSE BAŞA ÇIKAMAZ.

ARCHIE ŞİMDİ ONUN HAKKINDAN GELİR.

YERLİLERİN REİSİ DEHŞET İÇİNDE KALMIŞTI.

BİZİ NAGADANIN İNTİKAMINDAN DEMİR ADAM DA KURTARAMAZ.

TED ÜMİTSİZCE DÜĞMELERİ YOKLADI.

YİNE SANA İŞ DÜŞTÜ ARCHIE, HAYATIMIZ SENİN ELİNDE.

ARCHIE ORADAKİ BIÇAĞI YAKALADI. AHTAPOTLA TEK BAŞINA MÜCADELE EDECEKTİ.

ARCHIE MÜTHİŞ DENİZ CANAVARI İLE MÜCADELEYE BAŞLADI.

ÇABUK, ÇABUK, BİZİ KURTAR. MAZSA MAHVOLDUK.

DİKKAT ET TED, AHTAPOT ARCHIE'Yİ DİBE ÇEKERSE HERŞEY MAHVOLUR.

ARCHIE BİR ELİYLE KALASA TUTUNUP ÖTEKİYLE SAVAŞIYORDU.

BIÇAĞI İNDİREMEDEN AHTAPOT KOLUNU YAKALADI.

VE SUYA DOĞRU ÇEKTİ..

REİS ÜMİTSİZLİKLER İÇİNDE ÇIĞLIKLAR ATIYORDU.

MAHVOLDUK, MAHVOLDUK DENİZ ŞEYTANI DEMİR ADAMI MAĞLUP ETTİ.

AHTOPOT ROBOT'U DİBE DOĞRU ÇEKİYORDU.

ALLAHIM, ARCHIE MAHYOLDU.

HAYIR, SONUNA KADAR MÜCADELE EDECEK.

TED DENİZİN DİBİNDE SAVAŞAN ROBOTUN HAREKETLERİNİ GÜÇLÜKLE İDARE EDEBİLİYORDU.

AHTAPOT ARCHIE'Yİ SÜRÜKLÜYOR GÖRE MİYECEĞİMİZ BİRYERE GÖTÜRECEK.

DENİZ ŞEYTANI KAZANDI BU SAVAŞI.

BU ARADA ARCHIE MÜCADELEYE DEVAM EDİYORDU.

BÜTÜN KUDRETİYLE SON HAMLEYİ YAPTI.

NİHAYET, CANAVARIN KOLLARI GEVŞEDİ ARCHIE MÜCADELEYİ KAZANMIŞTI.

YERLİLER TARİFSİZ BİR SEVİNÇ İÇİNDEYDİLER.

DENİZ ŞEYTANI ÖLDÜ. YAŞASIN ARCHIE.

YAŞASIN ARCHIE, KAZANDI.

TED ARCHIE'YE POZ VERDİRDİ.

ÇOK ŞÜKÜR ARCHİE BU İŞİ DE BAŞARDI. ŞİMDİ İSKELEYE DEVAM EDELİM VE EN KISA ZAMANDA YOLA ÇIKALIM. İNŞALLAH DAGUSTA'YA YETİŞİRİZ.

YERLİLER MİNNET HİSLERİ İÇİNDE ROBOT'U YIKAYIP TEMİZLEDİLER. KEN İLE TED GÜLEREK SEVREDİYORLARDI.

ARCHİE YERLİLERİN NAZARINDA BİR KAHRAMAN OLDU. ONUN İÇİN NE YAPSALAR AZ.

REİS KEN İLE TED'E YALLAŞTI

DEMİR ADAM BİZİ DENİZ CANAVARINDAN KURTARDI. ARTIK İSTEDİĞİNİZ YERE GİDEBİLİRSİNİZ. İSKELEYİ KENDİMİZ TAMAMLAYABİLİRİZ. FAKAT EVVELÂ ŞEREFİNİZE BAYRAM YAPACAĞIZ.

ARCHİE OMUZLARDA TAŞINDI.

ŞANSIMIZ VARMIŞ TED. ARCHİE'NİN SAYESİNDE HEMEN YOLA ÇIKABİLECEĞİZ.

UÇAĞI DAGUSTA'DAN EVVEL BULURSAK, BURADAN VAKTİNDE AYRILMIŞ SAYILIRIZ.

REİS ARCHİE'NİN ŞEREFİNE BİR KONUŞMA YAPTI.

EY KUDRETLİ DEMİR ADAM, BURADA BİZİMLE KALMANI TEKLİF EDİYORUM. REİSİN OĞLU VE YARDIMCISI OLACAKSIN.

HOPPALA, BUNLARI GÜCENDİRMEDEN NASIL REDDEDEBİLİRİZ?

TED ELİNDEKİ MİKROFON VASITASIYLE ROBOTU KONUŞTURDU.

SAYIN REİS, TEKLİFİNİZİ ÜZÜLEREK REDDEDİYORUM. BENİM KUVVETİME MUHTAÇ OLAN BAŞKA İNSANLAR DA VAR. GEMİYİ ONARIP EFENDİLERİMLE YOLA ÇIKACAĞIM.

REİS, ARCHİE'NİN DEDİKLERİNİ KABUL ETTİ.

PEKÂLÂ, BİZ DE SİZE YARDIM EDECEĞİZ. HİÇ MERAK ETMEYİN.

AFERİN ARCHİE, YERLİLERDE YARDIM EDERSE, KISA ZAMANDA YOLA ÇIKABİLİRİZ.

ARCHİE YERLİLERİ DE PEŞİNE TAKTI. HEP BERABER YATTIN BULUNDUĞU YERE GİTTİLER.

HEP BİRLİKTE ONARIMA VE BOYAMAĞA BAŞLADILAR.

DEMİR ADAM HEPİMİZDEN ÇABUK BOYUYOR.

DAHA BOYA GETİRDİM. HA GAYRET ARCHİE..

BOYA KURUYUNCA ERZAKI TAŞIMAĞA BAŞLADILAR.

İŞLER YILDIRIM HIZIYLE İLERLİYOR. HALÂ UÇAĞI DAGUSTA'DAN EVVEL BULACAĞIMIZI UMUYORUM.

İNŞALLAH ÖYLE OLUR. DAGUSTA UÇAĞIN NEREYE DÜŞTÜĞÜNÜ BİLMİYORDU..

BİR YERLİ DENİZDE BİR ŞEY GÖRDÜ.

BAKIN BİR SANDAL İÇİNDE SUNRAY ADALARINDAN BİR YERLİ VAR YARDIM İSTİYOR GALİBA.

(DEVAMI VAR)

Dedektif Nik'in Şangay Macerası

Nik Andre'nin kalmakta olduğu otele gider. Orada kendini Suzi Dübuva olarak tanıtan güzel bir kızla karşılaşır. Ama bu güzel kız ona tabanca çekmekte tereddüt bile etmez.

13

Kız ne yapacağını bilmez bir halde önce bir durakladı sonra titreyen elleriyle tabancayı yere attı.

Nik belli etmeden derin bir nefes aldı. Çünkü bu çeşit kadınların silâh çekmesi kadar tehlikeli hiç bir şey olamazdı. Asabi parmakların tetiğe dokunması daima bir an meselesiydi ve birçok meslektaşı bu yüzden can vermişlerdi.

Sahte ajan Nik'in yüzüne dehşetle bakıyordu. Güç halle kekeledi:

— *Ne, ne.. istiyorsunuz benden?*

— *Yaklaş bakalım bebeğim. Seni acemi çaylâk seni.. Demek beni bekliyordun ha! Otur bakalım şuraya.*

Eli ile az önce kendi oturduğu koltuğu gösterirken ilâve etti:

— *Hem de uslu uslu otur bakalım.*

Nik kaşla göz arasında odayı dolaşıverdi. Dolap kapılarını, banyoya açılan kapıyı açıp kapadı. Odada kızdan başka kimse yoktu.

Araştırması bitince tekrar kızın karşısına gelip durdu:

— **Demek ki Andre cenapları hakikaten burada değiller. Kusura bakma yavrum seni biraz rahatsız edeceğim ama, bana hak vereceğini umarım.**

Sonra uzanıp kadife perdenin kalın kordonunu söktü ve kızın ellerini sımsıkı bağladı. Daha sonra karyolanın yanında duran havlu ile de ağzını bağladı.

(DEVAMI VAR)

Kız olduğu yerde kımıldanıyor bu hareketleriyle elini ve ağzını bağlıyan bağları söküp atmak istiyordu

Nik onu koltuktan kaldırırken söylendi:

— **Boşuna yorulma kızım, dedi, sıkı bağladım ipleri. Şimdi de seni şu dolaba saklıyacağım. Güzel elbisenin ütüsü bozulacak ama ne yaparsın ki sen şu an için piyasada gözükmemelisin. Seni saklamağa mecburum.**

Kızı gardroba kapadıktan sonra odaya bir kere daha göz attı.

İdare Yeri: Konya Sokak Yeni Han - Ankara
Cilt 2-A Sayı 24 22 Eylül 1961

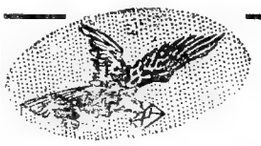

Kıymetli okurlar,

Roman - Toto kuponlarının tasnifi devam ediyor. Jet Logan ve Robot Arşi hemen hemen bütün okurlarımızın verdiği 100 not ile en başta gitmektedir. Tasnif sonuçlanınca talihli okurumuzun ismi hemen ilân edilecek ve KARTAL'ın hediyesi olan motosiklet kendisine verilecektir.

Kara Korsan

Birinci sayıdan beri devam etmekte olan Gladiatör Olca romanı önümüzdeki sayıda son buluyor. Onun yerine baştan başa macera ve heyecanla dolu bir romanı sizlere sunacağız. Bu romanın adını şimdiden bildirelim: Kara Korsan.

Ay Yolcuları

Bu sayıda Jet Logan ve arkadaşı Çarter'in Ay Yolcuları isimli yeni bir macerasını bulacaksınız.

Saygılarımızla

BAY İBRAHİM EMNİYET
KARABÜK

Birinci cildin ikinci kısmı ile birlikte birinci kısmını da gönderirseniz her ikisini de ciltleriz.

Mecmuaları gönderirken ondördüncü sahifedeki açıklamayı dikkatle okumalısınız.

İlginize teşekkürler.

KARTAL

★ KARTAL GAZETESİ 1961 ★ Cuma günleri İstiklâl Matbaacılık ve Gazetecilik Yalçın Uraz ve Hakkı Bigeç Kollektif Şirketi tarafından çıkarılır. Sahibi: Hakkı Bigeç. Yazı işlerini fiilen idare eden Mesul Müdürü: Fikriye Bigeç . İdare Yeri: Anafartalar Konya Sokak, Yeni Han, Ankara . Tel: 11 90 33 - 11 14 92 . Sayısı: 75 Kuruştur. Senelik Abone: 40,— Lira, Altı aylığı: 22,— Liradır. Basıldığı Yer: İstiklâl Matbaacılık Kollektif Şirketi . Ankara — Yazı ve resimlerin her hakkı satın alınmıştır. İktibas edilemez.

Kapı açılınca görülmeyen köşedeki kol tuğa oturdu.

Dedektifin keyfi yerindeydi. Viski şişesini de yanına aldı. Sonra kızın duyabileceği gibi yüksek sesle konuştu:

— Oh bir hayli yoruldum. Şu viskiden birkaç kadeh alsam iyi olacak. Şerefinize matmazel.. Sonra alaylı bir sesle sordu:

— Nasıl rahat mısınız orada?

Fakat Nik'in keyfi uzun sürmedi. Birkaç dakika sonra odanın öbür köşesinde bulunan telefon acı acı çaldı.

Elindeki bardağı masaya bırakan Nik hemen ayağa kalktı:

— Bu olmadı işte, diye söylendi, **telefona cevap vermeyince burada birşeyler döndüğünü anlarlar mutlaka..**

Telefon tekrar çaldı. Genç adam oraya doğru birkaç adım attı. Sonra vazgeçti. Gidip kapının kilidini açtı. Tekrar eski yerine oturdu.

O anda gelecek olanı beklemekten başka bir çare yoktu. İçeri bir yerine birkaç kişi de girebilirdi ama Nik duruma tamamen hâkim görünüyordu. Emektar tabancasını çıkartıp hemen yanı başına, viski şişesinin önüne koydu.

Beklenen ziyaretçi

Az sonra herşey Nik'in tahmin ettiği gibi oldu. Kapı açılır açılmaz Andre odanın ortasına doğru yürüdü. Bu sırada Nik bir hamlede kapının yanına sıçrayıp kilidi çevirmiş ve tabancasını adama çevirmişti.

Odada kızı bulamayan adam kapı kapanıp da Nik'in sesi duyulunca büsbütün şaşırdı.

Dönüp ardına baktığında Nik'i gördü. Dedektif elinde tabancasiyle ona doğru yürüdü:

— Bonsuvar mösyö Andre. Lütfen gürültü etmeden şu koltuğa oturur musunuz? Sizinle bazı önemli konularda görüşmeye geldim. Lütfen önce elinizi sol cebinize sokup orada bulunan tabancanızı çıkarıp yere atın. Hem tabancayı namlusundan tutarak çıkartsanız çok iyi olur.

Adam şaşkınlık içinde söylenenleri yaptı. Şimdi tabanca yerde duruyordu.

Nik alaylı alaylı konuştu:

— Demek ki siz solaksınız mösyö Andre. Tabancayı sol cebinizde taşıdığınıza göre

Andre birden tavrını değiştirdi:

— Hırsızlık için geldinizse yanlış kapı çaldınız mösyö, dedi, **bu hususu bilhassa hatırlatmak isterim size.**

— Ben de aklını başına almanı isterim Andre. Hem lütfen numara yapmağı da bırak. Birbirimizi gayet iyi tanıyoruz değil mi?

— Peki öyle ise açık konuşalım. Fakat şey.. bu saatte benim dairede..

— Vakit kazanmağa çalışma. Etrafa da boşu boşuna bakınma. Sahte dedektifin güzel matmazel ortada görünmüyorlar. İşi varmış dışarıya çıktı.

— İşi mi varmış?

Adam duyduklariyle adamakıllı şaşırmıştı. Ne yapacağını bilmez bir halde etrafına bakınıyordu. Nik devam etti:

— Evet, güzel bir delikanlı. Onu köşe başındaki saatin altında bekliyormuş. Ne o..? Niçin huzursuzlanıyorsun? Sakın bir numara yapayım deme. Biliyorsun, kurşunum hedefini şaşmaz hiç. Şimdi beni dinle Andre.

Adamın sesi son derece titrekti:

— Söyle Nik.

(DEVAMI VAR)

(BİTTİ)

KARTAL'IN 11-20 NCİ SAYILARINI CİLTLETİNİZ

Yirminci sayısıyla KARTAL birinci cildin ikinci kısmını tamamlamış bulunuyor. Diğer on sayıda olduğu gibi, ellerinde sahifeleri noksansız ve temiz bir şekilde muhafaza edilmiş KARTAL bulunan okurların mecmualarını ciltliyeceğiz.

★ *10 sayının tamamına sahip olanlar bu mecmualarla birlikte 100 kş. luk,*

★ *Noksan sayılar varsa her noksan sayı için 75 ve hepsi için 100 krş. luk posta pulunu açık adresleriyle birlikte bize gönderirlerse nefis bir KARTAL cildi derhal adreslerine postalanacaktır.*

KARTAL'ın 1 nci cildini de almak isteyenlerin ayrıca 775 kş. luk posta pulu göndermeleri lâzımdır. Ankara'da bulunanlar bizzat müracaat edebilirler.

Ödüren Yumruk

BU SIRADA ŞERİF JUDSON "RİNG ÇİFTLİĞİ"NE GELMİŞTİ...
AMCAM İÇERDE ŞERİF, AMA ADETA HASTA. SU MAKROY DENEN KATİLİN YÜZÜNDEN..
KATİL OLDUĞU DAHA İSPAT EDİLMEDİ. MR. MADOK İLE GÖRÜŞECEĞİM..
SUÇSUZ BİR ÇOCUĞU YAKALAMAK İÇİN BENDEN MALÛMAT ALMAĞA GELDİNSE YANLIŞ KAPI ÇALDIN. NEREDE OLDUĞUNU BİLMEM.
AMA AMCA GÖRENLER VAR. ATEŞ ETMİŞ..
MAKROY BELKİ SUÇSUZDUR. MR. MADOK AMA BUNA JÜRİNİN KARAR VERMESİ LÂZIM. BENİM VAZİFEM ONU YAKALAYIP ADALETE TESLİM ETMEKTİR..
ŞERİF GİTTİKTEN SONRA KAHYA AMCASINA DÖNDÜ...
AMCA, MAKROY'UN BİZİMLE ALAYETTİĞİNİN FARKINDA DEĞİL MİSİNİZ? ZENGİN BİR ÇİFTLİK SAHİBİ OLDUĞUNUZU BİLDİĞİ İÇİN GÖZÜNÜZE GİRMEYEÇALIŞIYOR. ANLAMALISINIZ..
JAKE YERİNDEN KALKTI...
YANILIYORSUN, ONU BEN HEPİNİZDEN İYİ TANIYORUM. ÖLDÜRECEK KARAKTERDE DEĞİL..
YALNIZ BİR ŞEYDE HAKLISIN. OTURUP DÜŞÜNMEMİN FAYDASI YOK. BİRAZ DOLAŞIP HAVA ALAYIM DAHA İYİ..
BUNAK, AKLI HALÂ O MAKROY SERSERİSİNDE..
İFTİRA ATMAK KÂFİ GELMEDİ. ONU YOLUMDAN BÜTÜN BÜTÜN UZAKLAŞTIRMANIN ÇARESİNİ BULMALI
BAKSTER KIRALIK KATİLE YENİ VAZİFESİNİ BİLDİRDİ...
YANİ ŞERİF JUDSON'UN İZİNİ TAKİBEDECEKSİN. O NASIL OLSA BİR GÜN MAKROY'U ELE GEÇİRECEK. O ZAMAN...
LAREDO UZAKLAŞTIKTAN SONRA KIRALIK KATİLİN SİLÂH ARKADAŞI GÜLDÜ...
ÜZÜLMEYİN BAKSTER. MAKROY'U ÖLMÜŞ BİLİN LAREDO YAPACAĞI İŞİ ÇOK İYİ YAPAR..
NASIL NASIL? DEDİĞİNİZ GİBİ BİRİ BURALARDAN GEÇTİ... KUZEYE GİDİYORDU
GÜNLER GEÇTİ...
KUZEYE HA, TEŞEKKÜRLER. BU KÂFİ..
MAK ÇABUK İÇERİ GİR. BU YANA BİR ATLI GELİYOR. ŞERİFE BENZETTİM.
ŞERİF NİHAYET MARTİNLERİN EVİNE GELMİŞTİ...
NE ŞERİFİ?
BİR KAÇ DAKİKA SONRA TEKSASLI ŞERİF GELDİ. MAKROY KAPI ARKASINA SAKLANMIŞTI...
RAHATSIZ ETTİĞİM İÇİN ÖZÜR DİLERİM. BURALARDA İRİ YAPILI, BOKSÖRE BENZER BİR GENÇ GÖRDÜNÜZ MÜ?
BURALARDA HİÇ YABANCI YOKTUR..

MAKROY NALSESLERİ UZAKLA ŞANA KADAR BEKLEDİ...

BENİ NEDEN SAKLADINIZ? BİR KANUN KAÇAĞIYIM BEN..

ARANDIĞINI BİLİYORUZ MAK. FAKAT..

İLK GELDİĞİN GÜN BİZE HER ŞEYİ ANLATTIN MAK..

TEKRAR TEKRAR İFTİRAYA UĞRADIĞINI SÖYLÜYORDUN. SUÇSUZUM DİYE BAĞIRIYORDUN..

ÇOK İSTERDİK AMA MAK, SENİ BURADA FAZLA ALIKOYAMIYACAĞIZ. ÇÜNKÜ...

BURAYI TERK Mİ EDİYORSUNUZ?

FAKAT BU SIRADA JİM MARTİN'İN YÜZÜNDE, ENDİŞELİ BİR İFADE BELİRDİ...

BU TOPRAK ARTIK BİZİ BESLEMİYOR. BAKILMAK, GÜBRELENMEK İSTİYOR. ÇİTLERİN, AMBARLARIN ONARIMA İHTİYACI VAR. BU DA PARA İŞİ.. GERİYE BİR KAÇ DOLARIMIZ KALDI..

BUNUN İÇİN BURASINI SATIP, ALACAĞIMIZLA BAŞKA YERDE YENİDEN İŞE BAŞLIYACAĞIZ..

JİM, BİRİ GELİYOR..

MARTİN BİRDEN BAĞIRDI...

CIVAR ÇİFTLİKLERDEN BİRİNDE ÇALIŞAN BİR KOVBOY. FAKAT NE OLURSE OLMAZ..

KASABADAN SİZE HABER VERMEYE GELDİM. GEZGİNCİ DANAYIRLARDAN BİRİ AÇILIYOR. BELKİ İLGİLENİRSİNİZ..

HABER VERDİĞİNİZE TEŞEKKÜR EDERİZ..

DUYDUKLARI, MAK I DÜŞÜNDÜRMÜŞTÜ...

BİR ŞEY DAHA MR. MARTİN. BİR DE BOKS MÜSABAKASI VAR. MÜTHİŞ BİR BOKSÖR KATILACAK. BU ADAMLA MAÇA ÇIKANA ON DOLAR, NAKAVT EDENE İSE BEŞ YÜZ DOLAR MÜKÂFAT VAR..

BİR RAUND İÇİN ON DOLAR, NAKAVT EDEBİLENE BEŞ YÜZ DOLAR. BU PARA MARTİNLERİN BÜTÜN HAYATINI DEĞİŞTİREBİLİR!..

ONLARIN HAKKINI, HİÇ BİR ŞEKİLDE ÖDEYEMEM. ŞERİF HALA BURADA İSE BENİ MUTLAKA TANIR. FAKAT YARDIM İÇİN...

MAKROY'UN KORKUSU YERİNDE İDİ. ÇÜNKÜ ŞERİF ORADAYDI...

HER GECE MAÇ
ROKİ REGAN
Her Raund için 10 Dolar, Kendisini yenen için 500 dolar veriyor.

BİLDİĞİME GÖRE MAKIN PARASI YOK. BUNU KAÇIRMAZ..

JUDSON'DAN BAŞKA KİRALIK KAATİL LAREDO DA BURADA İDİ...

BAKSTER HAKLI. GALİBA ŞERİF BENİ MAKROY'LA KARŞILAŞTIRACAK. ŞİMDİ YAPACAĞIM ŞEY ÇOK KOLAY.

MAKROY, MARTİNLERİN MUHTAÇ OLDUKLARI PARAYI KAZANMAK İÇİN DÖVÜŞMEYE KARAR VERDİ. ONLARA GÖRÜNMEDEN KAÇTI..

ONLARIN DUYMAMASI DAHA İYİ. EĞER BİR YANLIŞLIK OLURSA KENDİLERİNİ HİÇ AFFETMEZLER!..

PANAYIR YERİNE GELİNCE...

SEN BİLİRSİN, KOVBOY. TABİİ DÖVÜŞEBİLİRSİN, YALNIZ ŞUNU SÖYLİYEYİM Kİ BİZİM OĞLAN YUMRUĞUNU..SAKINMAZ.

İYİ BİR MAÇ SEYREDECEKSİNİZ. BENİM HER ŞEYDEN ÇOK PARAYA İHTİYACIM VAR..

BİR SAAT SONRA BOKS SALONU AÇILMIŞ, MERAKLILAR, BU ARADA ŞERİF JUDSON DA İÇERİ GİRMİŞLERDİ...

MAKROY DÖVÜŞÜYORSA ONU BOKS KIYAFETİYLE TANIMAM GÜÇ. FAKAT SAKAT ELİYLE VURDUĞU YUMRUKLARDAN ANLIYABİLİRİM. İNŞALLAH YANILMAM..

SAHTE BİR İSİM ALTINDA DÖVÜŞECEK OLAN MAKROY'DA GONG ÇALMASINI BEKLERKEN AYNI ŞEYİ DÜŞÜNÜYORDU..

BU TARAFTAKİ DON TAYLOR..

SAĞ YUMRUĞUMU KULLANMAMALIYIM. TANINABİLİRİM. BUNA GÜVENMEDEN KAZANMALIYIM..

BİR KAÇ SANİYE SONRA MAÇ BAŞLADI. BOKSÖRLERİN HER İKİSİ DE AZİMLİYDİ...

İNŞALLAH VAADEDİLEN MÜKÂFATI ALMAYI ÜMİT ETMİYORSUN KOVBOY.

SONRA ROKİ BİRDENBİRE BİR BOĞA GİBİ ATILDI...

İLK SİLLEYİ TAT BAKALIM..

FAKAT MAKROY ÇOK DAHA İYİ BOKSÖRLERE KARŞI DÖVÜŞMÜŞTÜ. KENDİNİ KOLAYCA TOPLADI VE...

BUNU HEMEN BİR SOL TAKİBETTİ. FAKAT İKİ YUMRUK DA İRİ YARI RAKİBİNİ YIKMAK DEĞİL, HİÇ SARSMADI BİLE...

BU YUMRUKLAR ROKİ'YE VİZ GELİYOR. KOVBOY ÇOK HAREKETLİ AMA...

EVET, ROKİ BUNDAN YILMAZ..

ROKİ'NİN YUMRUKLARI YILDIRIM GİBİ ÇAKIYORDU. NİHAYET KUVVETLİ BİR SAĞLA MAKROY'U İPLERE TAKTI...

EĞER BU MAKROY'SA İYİCE FORMUNDAN DÜŞMÜŞ, SAKAT ELİNİ DE KULLANMADI

İKİNCİ RAUND BAŞLADI. MAKROY YİNE SAVUNMAĞA ÇALIŞIYORDU...

BU KOVBOY İŞİNİ BİTİRİR

DÖRT, BEŞ, ALTI...

YENİLMEMELİYİM. SAĞ YUMRUĞUMU KULLANABİLSEM..

(DEVAMI VAR)

GLADİATÖR OLCA

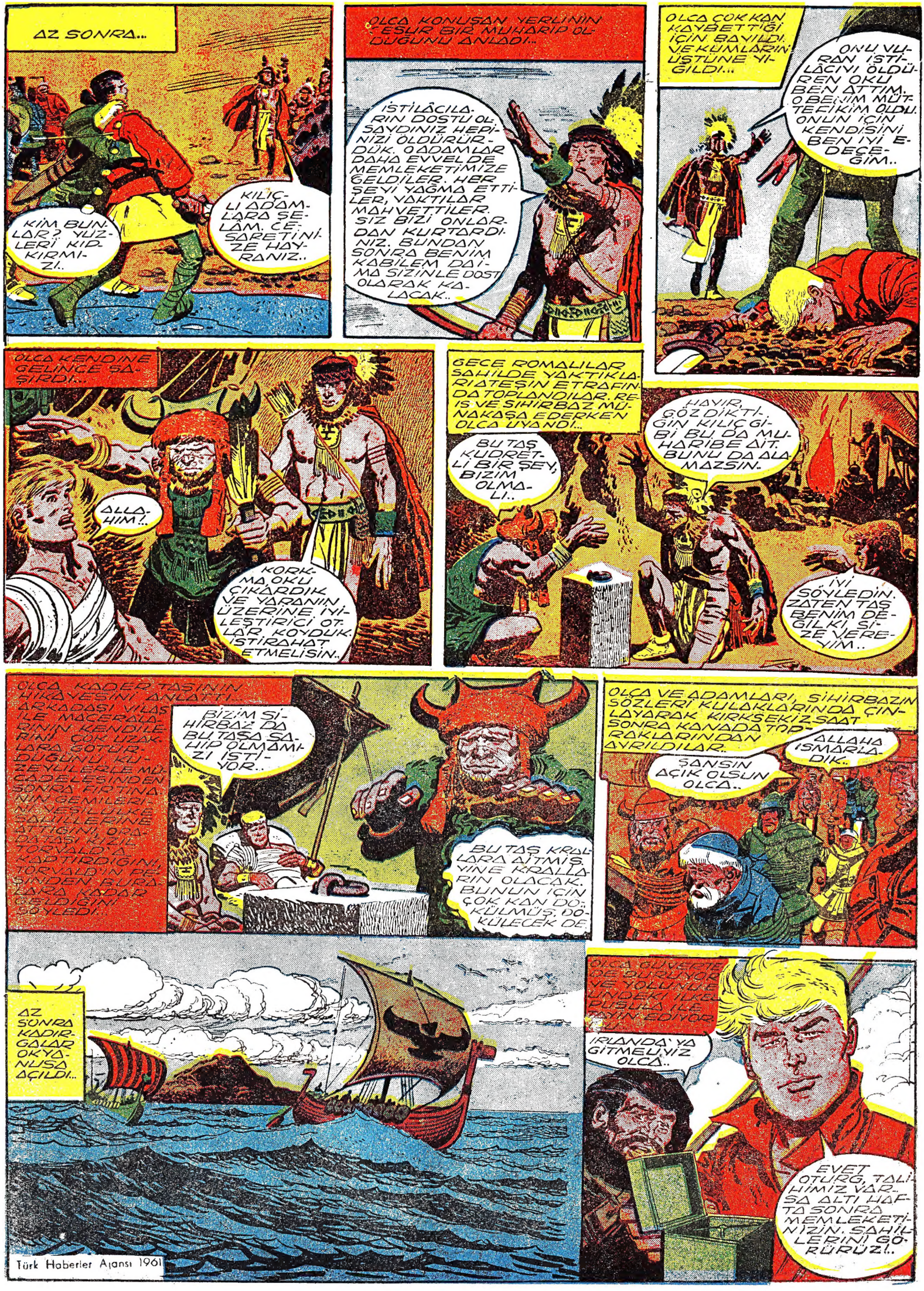

AZ SONRA...

KİM BUNLAR? YÜZLERİ KIPKIRMIZI..

KILIÇLI ADAMLARA ŞELÂM. CESARETİNİZE HAYRANIZ..

OLCA KONUŞAN YERLİNİN ÇESUR BİR MUHARİP OLDUĞUNU ANLADI...

İSTİLÂCILARIN DOSTU OLSAYDINIZ HEPİNİZİ ÖLDÜRÜRDÜK. O ADAMLAR DAHA EVVEL DE MEMLEKETİMİZE GELDİLER. HER ŞEYİ YAĞMA ETTİLER, YAKTILAR MAHVETTİLER. SİZ BİZİ ONLARDAN KURTARDINIZ. BUNDAN SONRA BENİM KABİLEM DAİMA SİZİNLE DOST OLARAK KALACAK..

OLCA ÇOK KAN KAYBETTİĞİ İÇİN BAYILDI. VE KUMLARIN ÜSTÜNE YIĞILDI...

ONU VURAN İSTİLÂCIYI ÖLDÜREN OKU BEN ATTIM. O BENİM MÜTTEFİKİM OLDU. ONUN İÇİN KENDİSİNİ BEN İYİ EDECEĞİM..

OLCA KENDİNE GELİNCE ŞAŞIRDI...

ALLAHIM!..

KORKMA, OKU ÇIKARDIK VE YARANIN ÜZERİNE İYİLEŞTİRİCİ OTLAR KOYDUK. İSTİRAHAT ETMELİSİN..

GECE ROMALILAR SAHİLDE YAKTIKLARI ATEŞİN ETRAFINDA TOPLANDILAR. REİS VE SİHİRBAZ MÜNAKAŞA EDERKEN OLCA UYANDI...

BU TAŞ KUDRETLİ BİR ŞEY, BİZİM OLMALI..

HAYIR, GÖZ DİKTİĞİN KILIÇ GİBİ BU DA MUHARİBE AİT. BUNU DA ALAMAZSIN..

İYİ SÖYLEDİN. ZATEN TAŞ BENİM DEĞİLKİ, SİZE VEREYİM..

OLCA KADER TAŞININ HİKAYESİNİ ANLATTI... ARKADAŞI VİLAS İLE MACERALARININ KENDİLERİNİ ÇOK UZAKLARA GÖTÜRDÜĞÜNÜ, KÜZEYLİLERLE MÜCADELESİNDEN SONRA FİRTİNANIN GEMİLERİNİ YEŞİLÜLKE SAHİLLERİNE ATTIĞINI, ORADA TAŞI KIZIL TORVALD'A KAPTIRDIĞINI, TORVALD'IN PEŞİNDEN BURALARA KADAR GELDİĞİNİ SÖYLEDİ...

BİZİM SİHİRBAZ DA BU TAŞA SAHİP OLMAMIZI İSTİYOR..

BU TAŞ KRALLARA AİTMİŞ. YİNE KRALLARIN OLACAK. BUNUN İÇİN ÇOK KAN DÖKÜLMÜŞ, DÖKÜLECEK DE.

OLCA VE ADAMLARI, SİHİRBAZIN SÖZLERİ KULAKLARINDA ÇINLAYARAK KIRKSEKİZ SAAT SONRA KANADA TOPRAKLARINDAN AYRILDILAR..

ŞANSIN AÇIK OLSUN OLCA..

ALLAHA ISMARLADIK..

AZ SONRA KADIRGALAR OKYANUSA AÇILDI...

OLCA GÜVERTEDE DURUYOR VE YOLUNU ELİNDEKİ İLKEPUSULA İLE TAYİN EDİYORDU.

İRLANDA'YA GİTMELİYİZ OLCA..

EVET OTURG, TALİHİMİZ VARSA ALTI HAFTA SONRA MEMLEKETİNİZİN SAHİLLERİNİ GÖRÜRÜZ!..

Türk Haberler Ajansı 1961

Akşamsefası